Dekenaal Nieuws

“GEEF ONS DE VREDE”

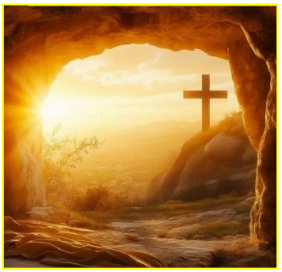

Vijftigste jaargang, nummer 1, Paasnummer 2026: “Geef ons de Vrede”

Uitgave van het Dekenaat Maastricht-Meerssen

Redactie: **dekenaatsbestuur**

Verspreiding: via de parochies en per mail.
Wie graag Dekenaal Nieuws per mail wenst te ontvangen kan dit kenbaar maken door een mail te sturen aan: **dekenaat.maastricht@gmail.com**
Postadres: Dekenaat Maastricht,
Keizer Karelplein 4, 6211 TC MAASTRICHT

Bestuur Dekenaat Maastricht:
Voorzitter: Deken J. Dautzenberg
Vicevoorzitter: Pastoor R. Schols
Secretaris: Hans Darding
Penningmeester: Joep Ottenheym
Leden:
R. Schoufs, W. Wolters, Mariëlle Vinken-Spronck

Bank ING:
IBAN: NL 37 INGB 0003 1526 30
t.n.v. Dekenaat Maastricht

Website:
www.rkmaastricht.nl
U vindt hier alle parochies van Maastricht-Meerssen en alle andere informatie.
Zie ook onze **Facebook**:
Dekenaat Maastricht

Dekenaal Nieuws: Verzorgd door Peter Geelen en verzamelen mistijden Katja Thijssens-Smeets

GEEF ONS VREDE, HEER

In aanloop naar het Paasfeest verschijnt deze nieuwe editie van het Dekenaal Nieuws. Nog méér dan de redactie vermoedde is het thema van deze paaseditie indringend en noodzakelijk. Opnieuw is er door de oorlog in Iran een brandhaard van geweld en talloze oorlogsslachtoffers bijgekomen. Nieuwszenders, kranten en andere media laten ons dag op dag weten hoeveel onvrede er is en tegelijkertijd hoezeer de mensen hongeren naar vrede.

Deze editie begint feitelijk met een gebed, een bede; “Geef ons vrede, Heer.” Een bede die niet zozeer de Heer maar óns moet wakker schudden. Wij kunnen niet de hele wereld veranderen of laten veranderen. Wel kun je jezelf veranderen. Kijk in je eigen hart. Is er vrede? Is er ontevreden-heid? Waarom? Waardoor? Kun je dat veranderen? Wil je dat ?

De Heer Zelf zei tegen zijn leerlingen – tegen ons dus – “Vrede laat Ik u na, Mijn vrede geef ik u. Niet zoals de wereld die geeft, geef Ik hem u. Laat uw hart niet verontrust of kleinmoedig worden (Joh 14, 27). Jezus moedigt aan om te blijven vertrouwen en Zijn vrede in je toe te laten. Zó kan vrede groeien in jou, in en met je naaste en met de hele wereld. Kijk daarom in je eigen hart en laat de vrede van Christus, die met Pasen bij ons komt, in je toe. Ruim op, maak plaats voor die vrede. Zoek een priester op en spreek je uit, laat de vrede van Christus je vernieuwen.

In dit Dekenaal Nieuws is op velerlei wijzen deze vrede van Christus tastbaar en zichtbaar in onze geloofsgemeenschappen in het dekenaat Maastricht. Put er moed uit en inspiratie. Volg het goede voorbeeld na, ook al is het in de kleine dingen, iedere dag.

Ik wens u, mede namens de redactie, een vredevol Pasen, een gezegend nieuw begin.

Deken John Dautzenberg

FEDERATIE
MAASTRICHT-WEST
JOHANNES PAULUS II

H. Hart van Jezus Oud-Caberg
St. Annakerk Brusselsepoort
San Salvatorkerk Daalhof
St. Theresiakerk Biesland
St. Petrus en Pauluskerk Wolder

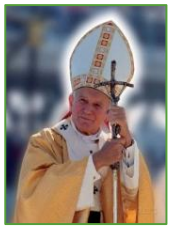

Geef ons de vrede. In de parochies van de federatie: Maastricht West Johannes Paulus II wordt op het einde van de viering altijd het vredesgebed gebeden. Ze blijven dit doen, totdat er meer vrede in de wereld zal komen. Ze zijn ermee begonnen toen Rusland Oekraïne binnenviel. Ze bidden het volgend gebed:

Goede en vredelievende God, U hebt ons deze aarde gegeven om die samen te bewonen als mensen en volkeren van velerlei taal en achtergrond. Gij wilt dat de wereld een veilige woning is voor iedereen, waar respect heerst en eerbied voor ieders eigenheid. Maar steeds weer lijken eigenbelang en streven naar macht de overhand te krijgen, en is er oorlog en geweld. Wij bidden U voor wijsheid en mededogen bij de verantwoordelijke leiders in binnen- en buitenland. Geef hen door uw Heilige Geest wijsheid en inzicht, opdat zij welgemeend naar wegen zoeken om vrede te bevorderen, een vrede die blijvend is, zodat we allemaal een waardig leven mogen leiden als broeders en zusters, als kinderen van U, God, Vader, die leeft in eeuwigheid.
Amen.
Weesgegroet……. Amen

VERTONING VAN DE DOCUMENTAIRE
MAESTRICHT BEGROEF – IN GESPREK MET DE GRAVEN

Op zaterdagmiddag 21 maart om **14.00 uur** en op donderdagavond 26 maart om **19.00 uur** vertonen we in de **Annazaal** de bijzondere documentaire ***Maestricht Begroef – in gesprek met de graven***. Deze film van **Arnold Smit** neemt je mee naar één van meest fascinerende plekken in onze stad: de oude begraafplaats aan de **Tongerseweg** in Maastricht.
De begraafplaats is niet zomaar een plek waar mensen rust vinden – het is een open geschiedenisboek. Sinds 1812 zijn hier naar schatting zo'n 50.000 Maastrichtenaren begraven, van bekende figuren tot vergeten stadsgenoten, van helden tot stille getuigen van onze lokale geschiedenis. Door de jaren heen zijn vele graven verdwenen of samengegaan, maar de verhalen die deze plek draagt zijn nog springlevend.
In *Maestricht Begroef* brengt Arnold Smit met de hulp van deskundige gidsen een selectie van deze verhalen tot leven. De documentaire van bijna twee uur duikt diep in de betekenis van de begraafplaats, met bijzondere aandacht voor oude grafmonumenten en de levens die daarbij horen.
Het is een film die niet alleen geschiedenis vertelt, maar die ons ook uitnodigt om na te denken over herinnering, verbondenheid en wat het betekent om een gemeenschap te vormen.
De vertoning is **gratis toegankelijk voor iedereen**. Of je nu nieuwsgierig bent naar lokale geschiedenis, geïnteresseerd bent in verhalen van vroeger, of gewoon op zoek bent naar een inspirerende filmervaring – je bent van harte welkom!

📍 **Waar: Annazaal, ingang via de zijkant aan de achterkant van de kerk, Dokter van Kleefstraat.**

📅 **Wanneer: Op zaterdagmiddag 21 maart – 14.00 uur en op donderdagavond 26 maart – 19.00 uur.**

Meer dan de moeite waard om te gaan bekijken. Graag aanmelden info@rk-parochiesmaastrichtwest.nl of op maandag en vrijdag tel. 043-3432929.

ENCI-KOOR LUISTERT H. MIS OP IN DE ST. ANNAKERK

Op zondag 3 mei a.s. luistert het ENCI-koor de H. Mis van 10.00 uur op in de St. Annakerk.
Het koor viert het 75-jarig jubileum en wil dit op deze wijze vieren.

SWING INTO SPRING, EEN VOORJAARSCONCERT MET 3 KOREN IN DE ST. ANNAKERK

Onze bekende Vocalgroup Alliance geeft samen met de koren Chantez en Sing a Song uit Oirsbeek op zaterdag 18 april 2026 om 19.00 uur een concert in de St. Annakerk.
Entree bedraagt € 5,00, ter plekke te voldoen. Na afloop een heerlijke aangeklede kop koffie/thee na afloop.

INLOOPDAG DE HERBERG – SAMEN VOORBEREIDEN OP HET ONVERWACHTE EN ONTMOETING

Op **14 april** organiseren we weer een gezellige en leerzame **inloopdag in De Herberg**. Iedereen is van harte welkom om samen tijd door te brengen, van elkaar te leren en praktische handvatten te krijgen.
We beginnen de dag om **10.30 uur** met een warm welkom en een kop **koffie of thee**. Dit is het moment om bij te praten, nieuwe mensen te ontmoeten en de dag rustig te starten in een prettige sfeer.
Rond 12.30 uur serveren we een **lichte lunch** met heerlijke **soep en broodjes**. Een perfecte gelegenheid om samen te genieten en bij te praten voordat we ons verdiepen in het thema van de middag.

Vanaf **13.00 uur** staat er een interessante **lezing** gepland over het thema **"noodpakket en voorbereiding op noodsituaties"**. Hierbij gaat het om wat je zelf kunt doen om goed voorbereid te zijn op onverwachte gebeurtenissen – zowel thuis als in de buurt. De overheid adviseert burgers om een noodpakket te hebben met spullen voor ten minste een paar dagen, zoals voeding, water, medicijnen en andere basisvoorzieningen. Een goed samengesteld noodpakket kan helpen om rust en overzicht te behouden bij onverwachte calamiteiten.
Wij zijn blij te kunnen melden dat **de heer Gerardu** op deze dag zijn kennis en ervaring met ons wil delen.
Hij zal spreken over:

- wat een noodpakket precies inhoudt,
- hoe je je kunt voorbereiden op noodsituaties,
- het belang van centrale **opvang- en ontmoetingsplekken** in tijden van crisis.

De heer Gerardu is bereid om **in te gaan op vragen uit het publiek**. Dit maakt de lezing interactief en direct toepasbaar voor iedereen.
Of je nu al nadenkt over noodsituaties of er gewoon meer over wilt leren, deze bijeenkomst biedt praktische informatie én ruimte voor ontmoeting.

🗓️ **Datum:** 14 april
🕐 **10.30 uur:** Koffie/thee bij binnenkomst
☕ **±12.30 uur:** Lichte lunch met soep en broodjes
🗣️ **13.00 uur:** Lezing door de heer Gerardu over noodpakketten en voorbereiding

FAMILIEZONDAG MET LIFE TEEN – SAMEN KERK ZIJN IN MAASTRICHT

Elke vierde zondag van de maand is het een bijzondere dag in de **Annakerk**. Wat begon als een mooi initiatief, groeit uit tot een warme traditie waarin ontmoeting, geloof en gemeenschap centraal staan. De Familiezondag is inmiddels een vertrouwd moment geworden voor jong en oud – een plek waar we elkaar vinden als één familie in Christus.
Na de H. Mis van 10.00 uur bruist de kerk van leven. Gezinnen, alleenstaanden, ouderen en jongeren komen samen voor een gevarieerd middagprogramma dat duurt tot 13.00 uur. Iedereen is welkom, want juist die diversiteit maakt deze zondagen zo waardevol.
Sinds augustus 2025 mogen we telkens een mooie groep deelnemers verwelkomen. In het bijzonder zijn we dankbaar voor de betrokkenheid van de kinderen en tieners. Gemiddeld nemen zo'n twintig kinderen met hun ouders deel, naast vele andere parochianen. Wat vooral opvalt, is het enthousiasme: wie eenmaal komt, keert vaak met vreugde terug.
De vieringen en activiteiten sluiten aan bij de verschillende leeftijdsgroepen. Tijdens de catechese wordt op passende wijze verdieping geboden, terwijl de tieners hun eigen programma beleven binnen **Life Teen**. Zo krijgt iedereen de ruimte om geloof te ervaren op een manier die aanspreekt en verbindt.
En zoals het hoort bij een echte familiedag, sluiten we samen af aan tafel. Vrijwilligers zorgen met veel toewijding voor koffie, thee, limonade, soep en broodjes. Het is een eenvoudig maar hartverwarmend moment van samenzijn, waar ontmoeting en gezelligheid hand in hand gaan.

Programma:

- **10.00 uur** – H. Mis
- **11.00 – 11.15 uur** – Catechese
  (voor verschillende leeftijden)
- **11.00 – 12.30 uur** – Life Teen (voor tieners)
- **12.15 – 13.00 uur** – Lunch
  (Life Teen sluit aan vanaf 12.30 uur)

Komende Familiezondagen:

De Familiezondag in de Annakerk vindt plaats op:

- Zondag 22 maart
- Zondag 26 april
- Zondag 24 mei
- Zondag 28 mei

PASTORAAL TEAM
Pastoor R. Schols
☏ 06-51586223, pastoor@jpmaastricht.nl
Kapelaan Vincent Kumar
☏ 06-15458087
kapelaanvincent@jpmaastricht.nl
Kapelaan Nicholas Pethuru
☏ 06-28741581, nicholasjesu@gmail.com
Diaken Jos Valke
diakenvalke@jpmaastricht.nl
Diaken Kees Bekker
☏ 06-54730903, diakenbekker@jpmaastricht.nl

Tijdens de schoolvakanties is er wél een H. Mis met koffiedrinken, maar geen middagprogramma.
Een uitzondering geldt voor Life Teen: zij hebben dan aansluitend op de Mis hun eigen bijeenkomst.

De uitnodiging is eenvoudig en oprecht:

Wees welkom en kom eens een keer kijken.

Of u nu alleen komt, met uw gezin of gewoon uit nieuwsgierigheid – u bent van harte welkom om deze levende gemeenschap zelf te ervaren. Samen Kerk zijn begint immers bij elkaar ontmoeten.

Speciale gebedsmiddag op Barmhartigheidszondag 12 april 2026
in de kerk St. Petrus Banden te Heer, Maastricht

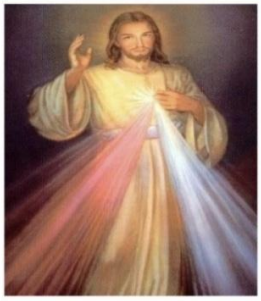

Programma:

14.00 uur Aanbidding v/h H. Sacrament met o.a. Rozenkrans- en Barmhartigheidsrozenkrans, toewijding, liederen en biechtgelegenheid (meerdere priesters aanwezig: Mgr. E. De Jong, Pater Bert Koppe FSO, kapelaan Austin, pastoor Horsch, Pastoor Vernooij).

15.00 uur Tantum Ergo en afsluiting met plechtige Eucharistische zegen.

15.05 bidden Barmhartigheidsrozenkrans en litanie van de Goddelijke Barmhartigheid met aansluitend Heilige Mis, hoofdcelebrant Mgr. E. de Jong. muzikale opluistering Chrisko koor.

16.30 uur Aansluitend gezellig samenzijn met koffie/thee/vlaai in gemeenschapshuis Aen de Wan (tot uiterlijk) 18.30 uur.

Vanaf **16.45 uur** is er een kleine verkoopstand met o.a. religieuze artikelen.

Adressen:

- RK parochiekerk St. Petrus Banden te Heer, Maastricht.
  Adres: Dorpstraat 78, 6227 BP Maastricht.
- Gemeenschapshuis Aen de Wan.
  Adres: Einsteinstraat 32, 6227 BZ Maastricht

Nadere Info en opgave:

Entree kerk: gratis. Entree gemeenschapshuis: vrije gave.
Fam. Keuven-Sijstermans, e-mail: legioenkleinezielen@live.com of tel.: 045-5432900
Mevr. Ria Schrijnemaekers, e-mail: m.schrijnemaekers@ziggo.nl of tel: 043-3618906
Dhr. Joep Habets, e-mail; habetsjoep@gmail.com of tel. 06-22951332

Legioen Kleine Zielen van Jezus 'Barmhartig Hart

Website: https://hetlegioenkleinezielen.com

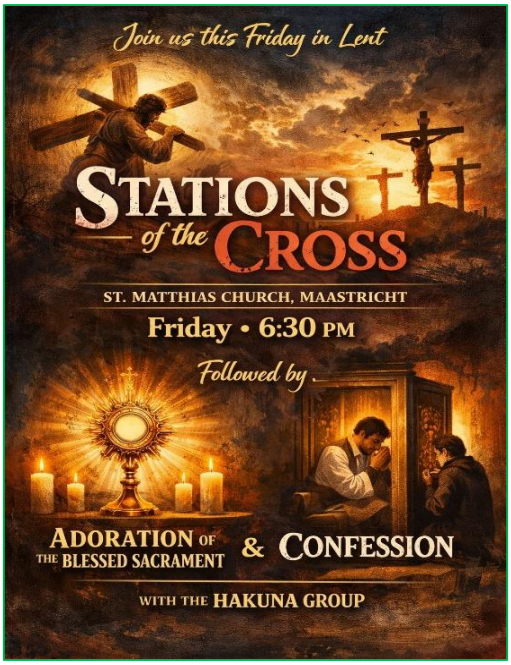

† Lenten Journey of Hope & Mercy †

🕯️ Tomorrow | 6:30 PM

📍 Sint Matthias Church – Maastricht

Walk with Jesus on the Way of the Cross.
Bring your burdens, your prayers, your hope.

✨ Afterwards:
Adoration of the Blessed Sacrament
& the Sacrament of Confession
with the Hakuna Group

Come as you are.
Stay in His presence.
Let your heart be renewed. 💜

DEKEN HANNEMAN STICHTING

De Deken Hanneman Stichting werkt in Maastricht en koppelt betrouwbare vrijwilligers aan mensen die wat extra hulp nodig hebben in hun thuissituatie. Denk aan klusjes in huis, dingen regelen, gezelschap enz.

Dit kunnen we alleen doen met TOP vrijwilligers, dus meld u snel aan als u ook een paar uurtjes per maand vrij wil maken voor een ander!

https://dekenhannemanstichting.nl/home.html

Dekenaal Nieuws vraagt uw steun!

Om dit infoblad en de website in stand te kunnen houden, doen wij een beroep op uw financiële steun.

U kunt uw vrijwillige bijdrage storten of overschrijven op: NL 37 INGB 0003 1526 30
t.n.v. Dekenaat Maastricht onder vermelding van Dekenaal Nieuws.

Het Dekenaal Bestuur dankt u voor uw bijdrage.

https://www.facebook.com/dekenaatmaastricht/ website: www.rkmaastricht.nl

Wij verzoeken u vriendelijk om kopij en fotomateriaal digitaal aan te leveren via dekenaat.maastricht@gmail.com.

1 FEBRUARI 2026: LAATSTE EUCHARISTIEVIERING “VIER EVANGELISTENKERK”

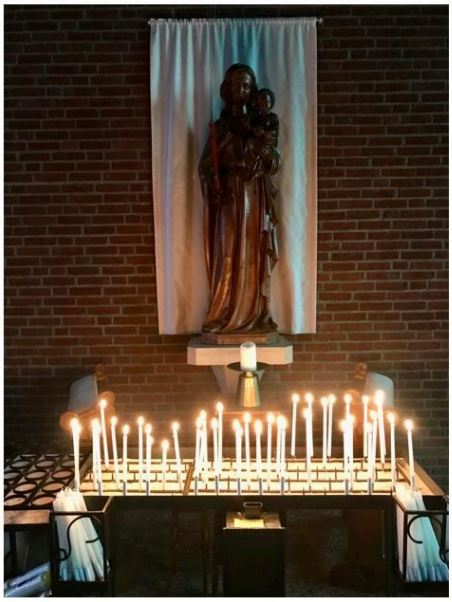

DE VERRIJZENIS VAN CHRISTUS & DE VERRIJZENIS VAN DE CHRISTEN

Wanneer de eerste dageraad over de heuvels van Judea breekt, begeeft Maria Magdalena zich naar het graf. De wereld is op dat moment nog gehuld in een sluier van de nacht. Zij draagt niet alleen de specerijen voor de overleden meester, maar ook de loodzware last van een gebroken hart. Haar gang is die van velen die vastzitten in het 'graf' van hun verdriet, voor wie de tijd lijkt stil te staan op de dag van het grote verlies. Haar tranen zijn niet alleen een uiting van rouw; ze zijn de taal van een ziel die de weg kwijt is in een wereld die haar zinloosheid lijkt te hebben bewezen.

In ontmoeting die daar plaats vindt tussen de heilige Maria Magdalena en de Opgestane Heer wordt dit mysterie een persoonlijke, bijna tedere werkelijkheid. Magdalena staat bij het lege graf en huilt. Wanneer zij zich ombuigt, ziet zij iemand staan die zij niet direct herkent. In haar verwarring houdt zij de ander voor de tuinman. En is dat niet een van de diepste spirituele inzichten van het Evangelie? Jezus ís de tuinman van de nieuwe schepping. Hij is Degene die in de dorre aarde van ons menselijk falen en lijden nieuwe knoppen doet uitlopen. "*Vrouw, waarom huilt u? Wie zoekt u?*" (*Johannes* 20,15). Het is een vraag die zachtjes door de tuin klinkt, niet als een berisping, maar als een uitnodiging om de blik te verheffen boven het stof van de dood.

De eigenlijke verrijzenis van Maria Magdalena begint op het moment dat zij bij haar naam wordt genoemd: "*Maria*" (*Johannes* 20,16). In die ene klank, uitgesproken met een oneindige liefde, herkent zij de stem die haar uit haar eigen duisternis heeft getrokken. Dit is de kern van de verrijzenis voor iedere christen: het besef dat wij bij onze naam – persoonlijk, individueel – gekend zijn door Jezus. Verrijzen is niet een abstracte belofte voor later, maar een ervaring van 'nu'. Het is het moment waarop de liefde ons uit de verlamming van het verleden tilt en ons een nieuwe toekomst schenkt: hoop. Zoals de heilige Paulus schrijft: "*Zo is dus wie in Christus is, een nieuwe schepping: het oude is voorbij, het nieuwe is al gekomen*" (*2 Korintiërs* 5,17).

Deze nieuwe schepping vraagt om een radicale vorm van verzoening. Verzoening is de ademtocht van de Verrezen Jezus. De eerste woorden van Jezus aan zijn leerlingen waren niet een verwijt voor hun vlucht of hun verraad, maar de eenvoudige groet: "*Vrede zij u*" (*Johannes* 20,19). En Hij blies de Geest van God, van Vrede en Vergeving over hen – de Heilige Geest. In deze vrede ligt de kracht van de vergeving besloten. Vergeven is immers niets anders dan de moed hebben om de 'steen' van de wrok weg te rollen voor de ingang van ons hart. Het is een daad van verrijzenis: we

Palmzondag 11u | Witte Donderdag 11u | Goede Vrijdag 15u | Paaswake 20u | Paaszondag 11u

laten het oude, dode verleden achter ons en staan op in een werkelijkheid waarin relaties weer kunnen ademen. In onze parochies, in onze families, in onszelf zie we vaak hoe bevrijdend deze weg is. Wanneer mensen elkaar vergeven, gebeurt er iets wat het menselijke overstijgt; het is de Heilige Geest die door hen heen werkt om de breuklijnen van de wereld te helen.

De verrijzenis van de christen is echter geen weg die we alleen gaan. Maria Magdalena, eenmaal aangeraakt door het licht van de Verrezen Jezus, kan niet anders dan dit delen met de anderen. Zij wordt de 'apostel van de apostelen'. Zij snelt naar de anderen met de boodschap die de wereld voorgoed zou veranderen: "*Ik heb de Heer gezien!*" (vgl. *Johannes* 20,18). Haar getuigenis is de eerste vonk van wat een wereldbrand aan hoop zou worden. Deze zending is ook de onze. In een tijd die vaak getekend wordt door cynisme en een gevoel van morele uitputting, is de christen geroepen om een mens van de paasmorgen te zijn. Dat betekent: niet blijven staren naar wat dood is of wat misging, maar getuigen van de kiemkracht van het goede.

De Pasen van de Heer nodig ons uit tot een houding van verwondering. De Verrijzenis is het ultieme bewijs dat God niet oordeelt om te straffen, maar om te genezen. Zijn oordeel is zijn barmhartigheid. De weg van het graf naar de tuin is de weg van de transformatie van onze wonden. De littekens van Jezus bleven zichtbaar na de verrijzenis, maar ze waren geen bron van pijn meer; ze waren tekens van zijn overwinning. Dit wil Hij ook ins bewerkstellen. Zo mogen dus ook wij onze eigen wonden dragen: niet als reden voor verbittering, maar als de plekken waar Gods licht doorheen kan schijnen.

De Verrijzenis van Christus is de vervulling van Gods belofte om alles nieuw te maken. We zien dat concrete in het hart van de mens die gelooft: ondanks alles, durft de gelovige weer te hopen. De liturgie van de Paaswake op Stille Zaterdag is de krachtigste samenvatting van ons bestaan. Wie Christus volgt wandelt in de richting van de dageraad. De verzoening die wij vieren is het herstel van de harmonie tussen de schepping en de Schepper. "*Gezegend is God, de Vader van onze Heer Jezus Christus, die ons in zijn grote barmhartigheid deed herboren worden tot een leven van hoop door de opstanding van Jezus Christus uit de dood.*" (*1 Petrus* 1,3).

Pasen is dus niet een eenmalige gebeurtenis in het verleden, maar een constante uitnodiging tot 'verrijzenis'. Het is de dagelijkse keuze om te leven vanuit de vrede van Christus, om de ander te zien met ogen van mededogen en om onszelf toe te vertrouwen aan de Tuinman van onze ziel. Hij die Maria Magdalena bij haar naam riep, roept vandaag ook ons. Hij vraagt ons niet om volmaakt te zijn, maar om aanwezig te zijn in onze broosheid, zodat Hij die broosheid kan omkeren naar kracht.

Victimae paschali laudes immolent Christiani

✠

Laat de christenen lof brengen aan het Paasoffer

Bij de Sint Servaasbasiliek was het woensdagochtend na carnaval een komen en gaan. Want bij het afsluiten van de drie dolle dagen hoort traditioneel ook het halen van het Askruisje. Bij de basiliek kon dat net als vorig jaar op een bijzondere - en eigentijdse - manier, namelijk ‘To Go’.

Met dank aan Ronald van den Hoven 2026 van RTV Maastricht

CARNAVAL EN BEZINNING GAAN HAND IN HAND

Pastoor Schols, stak het niet onder stoelen of banken… hij is – geboren en getogen in Kerkrade – een fervent carnavalsvierder. Ieder jaar zet zijn zus een nieuw pekse voor hem in elkaar (dit jaar bestond dat uit een pak waarop met de quilttechniek de mooiste lapjes stof waren bevestigd). Pastoor Schols verzorgt de canarvals“missen” in “zijn” twaalf parochies, en daar is altijd veel belangstelling voor. Ook, juist van de carnavalsverenigingen! Carnaval vieren en het priesterschap, staan die twee niet met elkaar op gespannen voet? Nee, zo vertelde hij aan Sjak Planthof, journalist van de Limburger, ik zou geen goede priester zijn als ik me niet onder de mensen zou willen begeven, deel van de gemeenschap wilde zijn. Ik geniet van het samenzijn, van de levensvreugde. Maar ik vind dat ik ook de verbinding van de carnaval met de vastentijd moet uitdragen. Het een gaat niet zonder het ander. Na het feest is er bezinning, die twee gaan hand in hand. En beide brengen je veel, meent Schols. In de parochiefederatie Maastricht-West doet hij daar ook zijn uiterste best voor. Zo iser een kinder-Aswoensdagviering, waarop hij laat zien hoe de as voor een askruisje wordt gemaakt. En voor de ouders die hun kinderen in deze traditie plaatsen – vastelaovend en aansluitend de veertigdagentijd – heeft hij niets dan lof. De aandacht voor en behoefte aan bezinning komen terug, zegt Schols. Daar ben ik heilig van overtuigd.

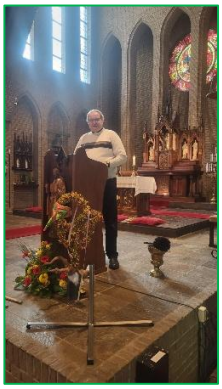

Ze ontkomt er niet aan. Sterker nog, de oudste inwoonster van de stad beleeft zelf alle plezier aan de vergelijking met Tant Neske. Zaterdag 28 februari vierde Nelly Raemaekers – Trines in Zorgcentrum Lenculenhof haar 106de verjaardag. Iedere rechtgeaarde Maastrichtenaar weet dan al snel het vergelijk te maken met de beroemdste – weliswaar fictieve – tante van de stad. Zjustemint, Johnny Blenco’s 107 jaor joonk ziende Tant Neske ….. met häör peau de suède jeske..... ga voor het volledige artikel naar RTV Maastricht

Kapelaan Ignatious van Sint Servaasparochie op bezoek. *Tekst en foto: Laurens Bouvrie*

INFORMATIE KAPELAAN VINCENT

Beste parochianen, vanaf 3 januari 2026 tot en met 30 januari had ik mijn vakantie gepland in India.
Helaas heb ik op 18 januari tijdens mijn vakantie in India een motorongeluk gehad. Door dat ongeluk is mijn linkerknie gebroken. Ik heb een knieband- en meniscusletsel aan de linkerknie, samen met een fractuur.
De dokter heeft geadviseerd de operatie niet uit te voeren. Gezien de benodigde hersteltijd maakt het voor mij geen verschil of ik de operatie wel of niet laat doen.
Ik ben nu ongeveer 5 weken in behandeling. De fysiotherapie is nu begonnen en de pijn wordt daardoor minder en draaglijker. Ik ben momenteel thuis bij mijn ouders en andere familieleden. Zij zorgen voor me omdat de kosten in het ziekenhuis hoog zijn. Ik ga wekelijks naar het ziekenhuis voor een afspraak met de dokter.
Het moeilijkste is om de hele dag te zitten of te liggen.

Ik mis Maastricht echt. Ik wou dat ik daar terug was, zodat ik mijn normale werkzaamheden kan uitvoeren. Een hartelijk dankjewel voor al jullie lieve berichten en gebeden. Het doet me goed te weten dat jullie aan me denken en voor me bidden.

Groeten, Kapelaan Vincent

SILENT MOMENTS

Folder is beschikbaar in de Sint Servaas-basiliek

Rond de laatste eeuwwisseling nam het bezit van het aantal mobiele telefoons een enorme vlucht. Nu, zo'n 25 jaar later, heeft ongeveer 80% van de Nederlanders minstens één mobiel bij zich (!). Op deze manier ben je altijd bereikbaar. In eerste instantie is dat fijn. Maar anderzijds ben je ook nooit meer alleen. Er wordt ook verwacht dat je meteen antwoord geeft en je moet jezelf haast verontschuldigen als je even niet mobiel bereikbaar bent. Dat maakt de mensen ook onrustig en constant alert. Als je op een willekeurig moment in de trein of bus stapt is haast iedereen met zijn mobiel bezig. Je praat dus ook niet meer met elkaar. De communicatie wereldwijd is enorm maar ter plekke blijft het gênant stil.

Aan tafel in huis is toch nóg sterker. Terwijl het eigenlijk een schijnstilte is want je bent voortdurend bezig. Het is dus iets tegenstrijdigs in de mens… en het tekent ons; een rusteloosheid die voor onszelf en voor anderen vaak als een last ervaren wordt.
Het kerkbestuur van de Servaasbasiliek heeft gemeend om mensen de kans te geven om op zes dinsdagen – 17 maart; 24 maart; 31 maart; 7 april; 14 april en 21 april – van 19.00 tot 21.00 uur naar de basiliek te komen om er in stilte te vertoeven. In de dagkapel is de mogelijkheid voor aanbidding van het uitgestelde Allerheiligste, in de basiliek kun je een stille plek opzoeken. Dit alles zonder mobiel, minstens met een uitgeschakelde mobiel, zonder pc, zonder tablet.
In de Kanunnikenkelder is gelegenheid om elkaar na afloop te treffen en zijn bevindingen te delen. Maak het stil met elkaar, ervaar de stilte van het monumentale kerkgebouw, neem een boek of breiwerk mee, houd rekening met elkaar en kom tot rust.
Zes dinsdagen om te kijken hoe dat gaat. Of er daadwerkelijk behoefte is om op deze manier rust én communicatie te bevorderen. U bent hartelijk welkom. Vooralsnog is aanmelding niet nodig. Wel zal bij de ingang gelet worden op het uitschakelen van uw mobiel. Gun het jezelf, gun het elkaar. Welkom.

Toekomst van kerken in Meerssen onder de loep

De herbestemming van kerkgebouwen in Meerssen blijkt complex en kostbaar. De Sint-Jozef Arbeiderkerk is daar een voorbeeld van. Een zorgconcept voor ouderen en mensen met een beperking staat in de wacht, omdat overnachten daar op dit moment niet is toegestaan binnen de geluids- en gevarencontour van Maastricht Aachen Airport.
Er is een nieuw Luchthavenbesluit aangevraagd, waaruit kan blijken dat de veiligheidscontour buiten de kerk komt te liggen. Dan zou het verzoek gerealiseerd kunnen worden. Bij de kerk in Moorveld spelen strenge natuurregels een rol. Voor een mogelijke nieuwe functie is uitgebreid onderzoek nodig naar onder meer beschermde diersoorten en stikstofeffecten.

Behoud waar mogelijk

In Geulle wordt gekeken naar de toekomst van de Sint-Martinuskerk. Pastoor Paul Horsch hoopt dat een deel van het gebouw beschikbaar blijft voor erediensten, al is de geloofsgemeenschap te klein om de kerk volledig te onderhouden.
De Basiliek van het Heilig Sacrament staat niet direct onder druk, maar kampt wel met financiële uitdagingen. De gemeente onderzoekt samen met het kerkbestuur hoe de exploitatie verbeterd kan worden.

GEEF ONS DE VREDE

In de Koepelkerk geven we elkaar tijdens de eucharistie-viering een hand en wensen we elkaar de Vrede van Christus. Je merkt hoezeer dit eenvoudige gebaar mensen kan raken.

In de Bijbel komt vrede vaak ter sprake. Zo zegt Jezus in Johannes 14,27: “Vrede laat Ik u; Mijn vrede geef Ik u, niet zoals de wereld die geeft.”
Misschien lieten de dichter Karl Gottfried von Leitner en componist Anselm Hüttenbrenner zich door deze woorden inspireren toen Von Leitner zijn gedicht **DIE GABE DES FRIEDENS** schreef en Hüttenbrenner het op muziek zette.

WOHER IST DIESE STILLE
DER FRIEDEN WUNDERSAM
DER NUN IN REICHER FÜLLE
IN MEINE SEELE KAM?
DIE WELT KANN IHN NICHT GEBEN;
ICH HAB’ IHN AUFGESUCHT
IN IHR DURCHS GANZE LEBEN
UND ACH! DOCH OHNE FRUCHT.
SIE AHNT GAR NICHT, HIENIEDEN
GEHETZT DURCH QUAL UND LUST,
WELCH TIEFER ENGELFRIEDEN
HAT RAUM IN MENSCHENBRUST.
SIE LANGT MIT ALLEN SINNEN
NACH AUßEN IM GENUSS;
DOCH JENER IST NUR INNEN
EIN LEISER GOTTESKUSS.

In dit gedicht wordt prachtig verwoord hoe vrede een mens rust en kracht kan geven om door moeilijke tijden heen te gaan. De muziek verdiept dat nog eens. Zoals de vrede van Christus dat doet en ons ook helpt om de eenheid binnen onze geloofsgemeenschap te versterken.

Bij moeilijke tijden denken we al snel aan ziekte, werk, politiek of zelfs oorlog. Maar we kunnen ook denken aan onze Rooms-Katholieke Kerk en onze parochies. Juist daar, in de samenwerking tussen parochies, gelovigen en priesters, wordt de Vrede van Christus soms vergeten. Dat is jammer. Want in een wereld die steeds meer lijkt te verschuiven van de principes van de rechtsstaat naar het recht van de sterkste, is die vrede harder nodig dan ooit. Vrede is een woord dat in veel situaties wordt gebruikt. In het algemeen betekent het rust, harmonie en de afwezigheid van geweld of conflict. Mahatma Gandhi zag geweldloosheid als de weg naar vrede.
De bede ‘Geef ons de vrede’ kan klinken alsof we moeten afwachten tot vrede ons wordt aangereikt. Laten we dat vooral niet doen. Vrede vraagt om inzet. Daarvoor hoef je geen politicus, diplomaat of militair te zijn. We kunnen er thuis, op het werk en in de parochie al aan werken. Zo bouwen we samen aan vitale geloofsgemeenschappen. De parochies van de toekomst zullen waarschijnlijk veel grotere gebieden omvatten dan nu. Een kerkgebouw zal niet altijd meer op loopafstand liggen. Dat kan jammer zijn. Maar de aanwezigheid van ons geloof en de verkondiging van de Blijde Boodschap hangen niet af van stenen of structuren, maar van mensen — van ons, hier en nu. Waar mensen elkaar de Vrede van Christus toewensen, daar is God dichtbij. Door vrede te geven, ontvangen we haar zelf. Een mooie gedachte voor de Veertigdagentijd op weg naar Pasen.

Pasen is ook een krachtig symbool voor parochies die zoeken naar een nieuwe toekomst voor hun kerkgebouw. Daar zijn we in Limburg en Maastricht laat mee begonnen. Maar zolang er leven is, is er hoop. Sommige kerkgebouwen krijgen een nieuwe bestemming waar mensen prettig kunnen wonen, werken, sporten of van cultuur genieten. Ook dat kan bijdragen aan rust en welzijn. Het leven gaat verder, vaak anders dan we gewend waren. Maar onze behoefte aan vrede blijft. En ook onze roeping als christen om vrede te brengen. Dat voel je iedere zondag wanneer we in de eucharistieviering zeggen:
De vrede van Jezus Christus zij met u.

Dit jaar zullen in België meer dan zeshonderd volwassenen zich met Pasen laten dopen. In Frankrijk is dat aantal zelfs een veelvoud daarvan. Is dit toeval, of zien we hier een bredere beweging? De jonge volwassenen die zich tot het christendom bekeren, doen dat heel bewust. Verandert het cultuurchristendom in een overtuigingschristendom? Dat plaatst ons geloof en onze Kerk in een nieuw perspectief.
Deze jongeren hebben Jezus Christus vaak op eigen kracht ontdekt. De Rooms-Katholieke Kerk kennen ze soms nog nauwelijks. Vroeger ontdekte je Jezus via de Kerk; nu lijkt het soms andersom te gaan.
Begrijpen wij wat hen drijft? Weten wij hoe we hen kunnen betrekken bij het opbouwen van vitale geloofsgemeenschappen?
Wat niet helpt, is zeggen: “Zo vieren en beleven wij ons geloof al jaren.” Of: “Het kerkgebouw van mijn doop, communie, vormsel en huwelijk moet behouden blijven.” Laten we liever nieuwsgierig zijn en luisteren naar jongeren in hun zoektocht naar Jezus Christus. Laten we hun vragen wat zij zien als de meerwaarde van een parochie en een kerkgebouw. We zijn nooit te oud om te leren. En zeker niet om vrede te geven. Jongeren de Vrede van Christus geven en hen helpen om hun geloof te beleven — dát zou wel eens een prachtige nieuwe toekomst en “vredesmissie” voor de Koepelkerk kunnen zijn.

Willem Wolters

De toekomst van federatie Edith Stein

De federatie Edith Stein is samengesteld uit de parochies van een zestal dorpen: Ulestraten, Waalsen-Moorveld, Geulle aan de Maas, Bunde, Itteren en Borgharen. De pastorale en materiële zorg zijn van een andere aard dan die in een stad waar de afstanden tussen parochies kleiner zijn en het sociaal-economische leven meer geconcentreerd is. De samenwerking binnen de federatie is een groeimodel vanuit het principe 'samen onderweg naar een nieuwe toekomst'.

Beleidsplan

In september 2024 heeft onze federatie haar meerjaren beleidsplan vastgesteld. De kern daarvan is dat we onze energie en middelen vooral willen inzetten voor de revitalisering van de functie van de kerk in de samenleving, en vanuit het geloof onze inzet willen verbreden. Dit doen we als parochies waar mogelijk samen, met vanaf 2029 twee centrale kerkgebouwen in Bunde en Moorveld. Dit krijgt meer en meer vorm, zoals dit jaar een gezamenlijke communie- en vormselviering en een gezamenlijke jaarlijkse bedevaart. Voor de kerkgebouwen in Borgharen, Itteren, Geulle en Ulestraten zoeken we naar een nieuwe bestemming. Niet omdat we ons daar terugtrekken maar omdat we te veel m^2 gebouwen hebben die ons veel aandacht en geld kosten, die we liever inzetten voor mensen dan voor gebouwen. En ook op andere plekken kunnen we prima ons geloof vieren. Dat bewees de prachtige en drukbezochte H. Mis van het Corneliusfeest op Kasteel Borgharen afgelopen najaar, alsook de kerstviering in de Haarderhof op tweede kerstdag. Ook wij moeten meer out of the box gaan denken!

Herbestemming

We zoeken voor een aantal kerkgebouwen een herbestemming die past in de omgeving. Daarover zijn we al in gesprek met de Gemeenten Meerssen en Maastricht, en gaan we in gesprek met parochianen. Met dat laatste starten we dit jaar, waarschijnlijk in Borgharen omdat dit gebouw al gesloten is vanwege problemen met onder andere vallende stenen uit de toren. Zoals bekend is onze locatie in Bunde al aangepast aan de nieuwe tijd: we delen het oorspronkelijke te grote kerkgebouw aan het Agnesplein nu met De Agnespoort, een nieuw multifunctioneel centrum voor de gemeenschap van Bunde en Meerssen. In Moorveld zijn we in gesprek over een mogelijke verplaatsing van de kerkfunctie waarna wellicht gemeenschapshuis De Kollekamp een nieuw onderkomen kan krijgen in het huidige kerkgebouw. Ons streven is om de gebouwen die we zelf niet meer gaan gebruiken opnieuw een functie voor de gemeenschap te geven. Dat kunnen we niet alleen, maar we doen ons best om dit mogelijk te maken.

Onze inzet

Zoals gezegd willen we ons vooral focussen op onze inzet voor mensen in onze parochies en niet zozeer op gebouwen. Ons pastoraal team – pastoor Paul Horsch en kapelaan Miguel Estrada – zijn daarin de spil, samen met onze vrijwilligers. Samen werken zij aan een nieuwe pastorale visie waarin kinderen en jongeren, onze vaste kerkgangers en zij die wel geloven maar de band met de kerk wat verloren zijn centraal staan.

Zo is kapelaan Estrada in februari jl. opnieuw gestart met een kindergroep in Moorveld en wordt momenteel gewerkt aan een nieuwe aanpak van de communievoorbereiding voor ouders en kinderen alsook de voorbereiding van vormelingen.

Na de sluiting van een aantal kerkgebouwen ontvangen we onze parochianen graag op de locaties in Bunde en Moorveld. Omdat we weten dat voor een aantal mensen vervoer een punt is, willen we een ´kerktaxiservice´ inrichten met vrijwilligers die bezoekers brengen en halen. En na afloop van de mis zullen zij, uiteraard met hun autogasten en alle andere kerkbezoekers, welkom zijn voor een kop koffie en een praatje.

Hoe kunnen we gelovigen weer meer betrekken bij de kerk en ons werk? Daarover willen we vooral met henzelf in gesprek gaan: over wat hen bezighoudt en drijft, wat zij verwachten van de kerk en zijzelf kunnen en willen betekenen. Als kerkganger, als vrijwilliger of in andere vormen.

Het is onze christenplicht om zorg voor onze medemens te hebben. Er zijn veel goede buitenkerkelijke organisaties die deze zorg op zich nemen. Dit waarderen wij zeer maar wij dienen ons als kerk ook zelf in te zetten voor het welzijn van anderen. In onze parochies gebeurt dit tot nu toe vooral via collectes voor allerlei goede doelen. Een meer praktische inzet is echter wel wenselijk. Ons pastoraal team kan dit niet alleen, daarvoor zijn betrokken vrijwilligers nodig. Daar gaan we actief naar op zoek.

Samenwerking in Meerssen

Het Bisdom Roermond wil graag dat er nog grotere federaties ontstaan en heeft onze federatie alsook de collega in de rest van Meerssen (3 parochies waaronder de Basiliek) gevraagd om de mogelijkheden van samenwerking en samengaan te onderzoeken. Wij staan daar positief tegenover, en zullen waar mogelijk de samenwerking verder uitbreiden. Of dit gaat uitmonden in samengaan zullen we zien.

Mirjam Depondt-Olivers, vice-voorzitter federatiebestuur.

Enkele foto's van de lourdesviering op 11 februari

Deze viering blijkt mensen geraakt te hebben. Graag bedank ik langs deze weg die bij de viering betrokken is geweest in de organisatie en door gewoon aanwezig te zijn. Er waren veel mensen en toch doet dat heel erg goed. Dank je wel allemaal en dank ook aan Onze Lieve vrouw van Lourdes die nog steeds zovele harten weet te raken en bemoediging en troost schenkt.

Pastor Mattie Jeukens ofm

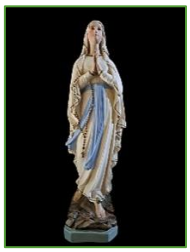

WIE GEEFT ONS VREDE?

Wij leven vandaag in een tijd van onzekerheid en broosheid, in een wereld waarin veel mensen onrust ervaren, angst voor de toekomst voelen en het gevoel hebben dat vaste zekerheden verdwijnen. Maar Jezus Christus vertroost ons; het geloof in Hem geeft ons vrede. Het geloof is geen utopie en geen droom, maar een ontmoeting met onze lieve Heer Jezus Christus en een volledig vertrouwen op Hem. Hij alleen is degene die ons de ware vrede kan geven.

Wat het geloof betreft, horen wij vandaag misschien vaak over de sluiting van kerken. Door deze sluitingen wordt ons geloof op de proef gesteld; het lijkt alsof het geloof langzaam verdwijnt. Maar juist in deze situatie klinken de woorden van Jezus Christus krachtig en vol hoop. Hij heeft tegen zijn leerlingen gezegd**:"GA DUS EN MAAK ALLE VOLKEREN TOT MIJN LEERLINGEN; DOOP HEN IN DE NAAM VAN DE VADER EN DE ZOON EN DE HEILIGE GEEST. EN ZIE, IK BEN MET U ALLE DAGEN TOT AAN DE VOLEINDING VAN DE WERELD."(MT 28, 19–20)**
Deze belofte is geen woord uit het verleden, maar een levende werkelijkheid, nu en voor altijd. Jezus Christus heeft de Kerk gesticht, en Hijzelf is haar Heer en leider. Dat geeft ons hoop en schenkt ons de ware, innerlijke vrede die de wereld niet kan geven.

De Kerk van vandaag lijkt soms op een kleine boot die midden op zee vaart. De golven zijn soms hoog, de wind is sterk en het lijkt alsof de boot dreigt te zinken. Toch zijn wij niet alleen. Jezus Christus is met ons in de boot van ons leven. Hij is de ware stuurman van de boot van ons geloof. Daarom zal ons geloof nooit verdwijnen. De Kerk zal nooit zinken. De kleine vlam van het geloof blijft altijd branden; zij zal nooit worden uitgedoofd, omdat de Heer zijn Kerk nooit verlaat. En juist dat geeft ons vrede.

Volgens recente onderzoeken stijgt het aantal volwassenen dat zich wil laten dopen in Nederland.Veel jongeren zijn op zoek naar de zin van het leven. Zij stellen diepe vragen en verlangen naar waarheid, naar liefde en naar een antwoord dat verder gaat dan materiële zekerheid. In Jezus Christus vinden zij dat antwoord.
Tegelijk zien we dat de Kerk in andere delen van de wereld volop bloeit. In Madagaskar bijvoorbeeld zijn de kerken vol, net zoals dat in Nederland zo'n tachtig jaar geleden het geval was. Mensen gaan trouw naar de kerk om de Eucharistie te vieren, om te luisteren naar het Woord van God en om hun geloof met vreugde te beleven.
Madagaskar heeft het geloof ontvangen door de missionarissen uit Europa. Priesters, religieuzen en leken hebben hun land, familie en zekerheden achtergelaten om het Evangelie te verkondigen aan een volk dat Christus nog niet kende. Wat toen als een klein zaadje werd gezaaid, is vandaag uitgegroeid tot een levendige Kerk.
Wij mogen dus hoopvol zijn. En deze hoop zal nooit teleurstellen.

Het geloof schenkt ons hoop, en waar hoop leeft, daar groeit ook de ware vrede. Daarom mogen wij blijven bidden, met vertrouwen en overgave: **Heer, geef ons vrede.**

Madagaskar bijvoorbeeld zijn de kerken vol, net zoals dat in Nederland zo'n tachtig jaar geleden het geval was.

Jean Leonard Ratokiniaina

Kinderpagina

De goede week

We noemen de week voor Pasen ook wel "de goede week". We denken in deze week aan het lijden en sterven van Jezus aan het kruis. Waarom noemen we het dan goede week? Dat komt omdat deze week goed afloopt: Pasen. Dan vieren we dat Jezus is opgestaan uit dood. We vieren dat Jezus leeft!

De goede week begint op **Palmzondag**. We horen dan over de intocht van Jezus in Jeruzalem. De mensen roepen: "Hosanna!" om Jezus te verwelkomen. In de kerk worden palmtakjes gezegend en uitgedeeld en er worden Palmpasenstokken gemaakt die je na afloop weggeeft aan iemand die je iets goeds toewenst.

Later in de week volgt **Witte Donderdag**. Wij vieren dan het laatste avondmaal dat Jezus met zijn leerlingen hield. Jezus wil voor altijd bij ons zijn onder de tekenen van Brood en Wijn; het Lichaam en Bloed van Jezus. Dat gedenken we ook elke keer als we de Heilige mis (eucharistie) vieren.

Hierna volgt **Goede Vrijdag**. Op deze dag denken we aan het lijden en sterven van Jezus aan het Kruis. 's Middags wordt de Kruisweg gebeden in de kerk.

Daarna komt **Stille Zaterdag**. Jezus is dood. Daarom is het stil vandaag. We wachten af wat er gebeurt. Wachten op de Paaswake die 's avonds wordt gevierd. Daarin wordt de Paaskaars ontstoken en is er weer licht in het donker, er is weer hoop.

Ten slotte vieren we op **Paaszondag** Pasen. Wij vieren dat Jezus is opgestaan uit de dood. Hij is weer levend geworden! Zo laat Hij ons weten dat er na het leven hier op de aarde een nieuw leven is bij Hem in de hemel.

ZALIG PASEN!

Onthulling/inzegening nieuw Mariabeeldje – 25 maart 2026

De oorspronkelijke Bidweg van de Sterre der Zee, inmiddels meer dan 500 jaar oud, is nog steeds actueel. In de naoorlogse jaren 1946-1948 zijn bij een 15-tal monumentale panden Mariabeelden en plaquettes aangebracht, die de route van de Bidweg markeren. Het beeld 'Maria, Zetel der wijsheid' (gemaakt door kunstenaar Weerts) is al sinds jaren verdwenen en sindsdien is er een lege nis boven de toegangsdeur bij de Toneelacademie aan de Lenculenstraat nr. 33. Nu 80 jaar later wordt er op deze markante zichtlocatie een identiek beeld teruggeplaatst. De Broederschap van de Sterre der Zee heeft hiertoe het initiatief genomen, met ondersteuning van diverse sponsoren. Samen met de Toneelacademie en de studentengemeenschap zal de onthulling/inzegening plaatsvinden door. Pastoor J. Vries op *woensdag 25 maart 2026* om 18.00 uur (symbolisch op de feestdag van Maria Boodschap) bij de Toneelacademie (naast de Tribunal). Het nieuwe beeldje is vervaardigd en geplaatst door de Maastrichtse kunstenaar en Benedictijner monnik in Mamelis: Leo Disch. Wees welkom bij dit bijzonder moment.

Bachs Johannes Passion – 29 maart 2026

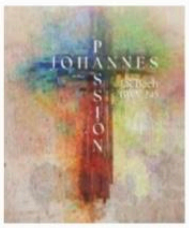

In de Passietijd op *palmzondag 29 maart 2026* om 20.00 uur in de Basiliek van Onze Lieve Vrouw voert Kamerkoor Maastricht o.l.v. Hans Leenders Bachs Johannes Passion uit. Bach koos delen uit het evangelie van Johannes om het lijdensverhaal te componeren: de evangelist vertelt, Christus spreekt wijze woorden en de overige solisten brengen verdieping aan. Het koor vertolkt op felle wijze de rol van het Joodse volk, maar benut daarnaast de koralen voor verstilling en bezinning. Kaarten zijn te krijgen via de Uitbalie van het Theater aan het Vrijthof.

Kruisweg van Sjef Hutschemakers naar kerk St. Pieter op de berg – Goede Vrijdag 3 april 2026

De bekende en mooie kruisweg, die Sjef Hutschemakers schilderde voor de kerk van St. Pieter beneden zal, nu de kerk niet meer wordt gebruikt, een plek krijgen in de kerk van St. Pieter op de berg.
Na de Goede Vrijdagviering op 3 april 2026 om 15.00 uur zal de kruisweg in gebruik worden genomen.
U bent van harte uitgenodigd voor de viering.

Vrijwilliger van onze Parochiefederatie aan het woord

Mijn naam is *John Claessens*, sinds januari 2021 verbonden aan de parochie Sint Pieter als administrateur van het kerkhof.
Ik ben geboren in 1954 te Maastricht en in 1956 verhuisd met mijn ouders naar de Bergweg op Sint Pieter. In juni 1976 ben ik getrouwd met Myriam Brockbernd en in juni 1984 zijn we verhuisd naar Einighausen.
De iets oudere Sint Pietenaren kennen mij waarschijnlijk nog als hopman en later als groepsvoorzitter van Scouting Sint Gerlach in de jaren 70 en 80 van de vorige eeuw. In Einighausen ben ik 12 jaar lid geweest van het kerkbestuur, penningmeester van de peuterspeelzaal, etc.
Door mijn grote hobby, stamboomonderzoek, kwam ik in contact met de vorig jaar overleden beheerder van de website van het kerkhof, Breur Henket. Wij deelden veel informatie. Hij vroeg mij begin 2021 of ik er iets voor voelde de administratieve taken van het kerkhof over te nemen van zijn echtgenote Ineke. Aldus geschiede. Samen met de beheerder van het kerkhof, Pierre Swaen, behartig ik de dagelijkse werkzaamheden waarbij voor mij de nadruk ligt op het bijhouden van registers, het contact met rechthebbenden en de daaruit voortvloeiende financiële zaken. Een pracht job.

BEDEVAART – 2026

DEKENAAT MAASTRICHT-MEERSSEN

Alle Federaties gaan samen op stap

BEDEVAART BANNEUX

Donderdag 28 mei 2026

Beste parochianen,

Dit jaar gaan we samen (hele dekenaat Maastricht-Meerssen) op bedevaart naar Banneux. Hier zullen wij samen de mis vieren en brengen wij een bezoek aan de plaats waar Maria is verschenen. Ze wordt hier vereerd met de titel: de ***Maagd der Armen.***

De kosten voor de hele dag zijn:
- met warme maaltijd € 47,50
- zonder warme maaltijd € 20,00

Programma in Banneux

11.00 uur:	Bedevaartsmis
11.50 uur:	Lichtprocessie naar de bron
12.30 uur:	warme maaltijd
14.45 uur:	Bidweg of Kruisweg
15.00 uur:	Lof en Ziekenzegening
17.00 uur:	Vertrek naar Maastricht

Opstapplaatsen

8.00 uur:	Oud-Caberg (Moletteplein)
8.10 uur:	St. Anna (bushalte Dr. Bakstraat)
8.20 uur:	Daalhof (Penatenhof 101)
8.35 uur:	Sint Pieter (Maasboulevard)
8.50 uur:	Wittevrouwenveld (Lourdesplein)

Het belooft dus weer een mooie dag te worden!

U kunt zich opgeven middels onderstaand opgavestrookje. Vergeet niet aan te geven of u dieetwensen hebt. Het ingevuld opgavestrookje met betaling van € 47,50 of € 20,00 kunt u, ***uiterlijk 1 mei 2026***, inleveren bij uw eigen parochie!

Opgavestrookje

Naam: .....

Met / zonder warme maaltijd Dieet: .....

Adres: .....

Telefoon:..... Email:.....

Opstapplaats: .....

U kunt zich ook opgeven via bedevaartmaastricht@gmail.com met opgave van uw gegevens en betaling kan dan via overboeking naar bankrekeningnummer NL37 INGB 0001 0563 63 t.n.v. RK Kerkbestuur H. Petrus o.v.v. Bedevaart Banneux ***uiterlijk 1 mei 2026***.

Meer informatie via: kapelaan Austin 06-87971327 of Pastoor Schols 06-51586223.

EEN KORT BERICHT VANUIT DE O.L.V. VAN LOURDESKERK VAN DE PAROCHIE MAASTRICHT-OOST

Het was eerder een Brabantse gewoonte om te gaan dauw-trappen, traditioneel op Hemel-vaart, dan trok men van heinde en ver op naar de Sint Jan in 's Hertogenbosch. Zo 's morgens vroeg op pad gaan heeft wat. Je begroet als het ware de nieuwe dag met alles wat die ons brengen zal. Om zo'n dauwtrapwandeling maar 1x per jaar te houden is daarom wat weinig, daarom houden we 9x per jaar een dauwtrapwandeling die vertrekt vanuit de Lourdeskerk en die iedereen op eigen gelegen-heid gelopen kan worden met een routebeschrijving die steeds tussen 07.00 en 09.00 uur op de betref-fende dag wordt uitgereikt.
Het is bedoeld als ontdekking van Maastricht en de nabije omgeving; deze dauwtrapwandelingen zijn:

22 maart zondag na St. Jozef
6 april maandag - Tweede Paasdag
14 mei donderdag - Hemelvaartsdag
14 juni zondag
26 juli zondag - Midzome-rdauwtrappen
2 augustus zondag
15 augustus zaterdag – Sainte Marie
6 septembe zondag - Nazomer
4 oktober zondag - St. Franciscus

Deze tochten kun je ook zien als een voorbereiding op onze voet-tocht naar Hasselt op 11 april. Het is een pelgrimstocht naar het Heilig Paterke van Hasselt, Valentinus Paquay ofm. We vertrekken om 07.00 vanaf de Lourdeskerk aan de Groene Loper, worden ingehaald door de drumband van harmonie De Gele rijders, vieren de eucharis-tie bij het H,Paterke en komen dan terug met de bus, daarom vragen we 15 euro als bijdrage.

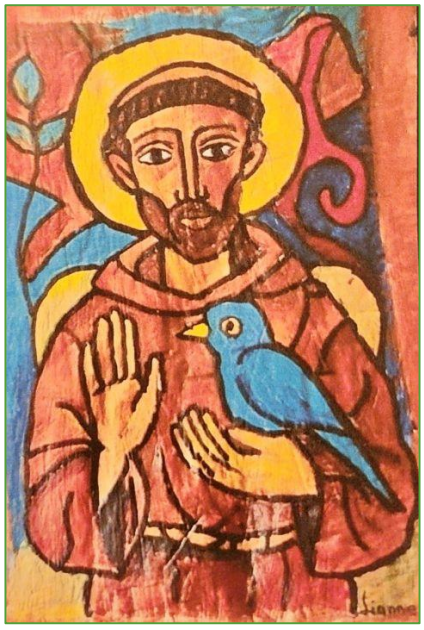

Als je niet wilt meelopen kun je natuurlijk of op eigen gelegenheid naar Hasselt gaan of met de bus die om 15.30 uur vanaf de Lourdeskerk vertrekt.
Gewoon leuk is dan om mee te lopen met de pelgrims vanaf het plein waar de Maastrichter-stee-nweg overgaat in de Maastrichter-straat. Het is leuk omdat dan de drumband van De Gele Rijders ons dwars door het centrum van Hasselt naar het Heilig Paterke begeleidt
Het spreekwoord zegt: Een gezonde geest in een gezond lichaam. Veel is goed voor de gezondheid, maar echt goed is ongetwijfeld het wandelen, want zoals gezegd: ' De-ziel gaat te voet'. Dat wil niet zeggen dat de geest en de ziel niet ook nog op andere wijze gevoed en uitgedaagd willen worden. Dat ge-beurt natuurlijk altijd in de mooie viering die de catholica rijk is, maar

we hebben in de parochie gezorgd dat er af en toe een spraak-makende lezing is die de geest uitdaagt. Deze lezingen zijn:

1 maart: Jos Maesen: over Groene Kerken
10 mei: Nico Beckers: Het leven in gevangenis
23 aug.: Wiebe Bijker: Welke wereld willen wij, mening of waarheid
27 september Mieke Dorssers: 800 jaar Transitus van Franciscus
15 november Roger Cox: over Ecologie

De lezingen worden gehouden in de sacristie van de Lourdeskerk aan de Groene Loper, Pr. Rooseveltlaan 211. Ze beginnen om 15.00 uur en zijn gratis, maar we hopen wel op een vrijwillige bijdrage voor de bestrijding van de onkosten, zoals we dat ook doen met de dauwtrap-wande-lingen. Die kosten niets, maar we hopen dat je on steun met een vrije gave. Elke gift is van harte welkom en we kunnen hem goed gebruiken.

Tenslotte is er als voedsel voor de Geest in de 40 dagentijd, juist als we iets minder voedsel voor het lichaam willen innemen, de frescolezingen elke maandag in de 40 dagen tijd van 19.00 tot en met 20.00 uur ook in de pastorie van de Lourdeskerk aan de Groene Loper. Je hoeft er zelfs niet voor naar de kerk te komen, want via de streaming van de parochie kun je alles volgen. Overigens is daarbij het nadeel wel dat je via de streaming geen echt mooi beeld krijgt van de afbeeldingen die getoond worden en waar het verhaal overgaat.

De data van de 5 maandagen in de 40-dagentijd zijn:

23 februari : De techniek van fresco-schilderen
2 maart : Geliefde thema's
9 maart: De verwerking van de actualiteit in de fresco's
16 maart : De ontwikkeling van het moderne individu
23 maart : Het lijden, laatste avond-maal en opstanding

Deze lezingen kun je altijd terug-kijken via de website van de parochie (www.kerkkomnou.nl) omdat zij ook een soort opstapje zijn voor een frescoreis in september naar Italië, namelijk van 13 tot en met 19 september.

En alsof dat nog niet genoeg is, de zorg voor het geestelijke en lichamelijk welzijn komen samen in een bezinningsweek in Monte Mesma, Noord Italië, in de uitlopers van de Alpen van 25 mei tot en met 31 mei.

En bij al de activiteiten die hier opgesomd worden zal ook Franciscus van Assisi om de hoek komen kijken, want dit jaar is het 800ste sterfjaar van deze markante heilige, die blijft uitdagen om in zijn voetspoor te durven treden.

Pastor Mattie Jeukens ofm,
Voltastraat 45, 6224 EK Maastricht,
jmpp.jeukens@planet.nl

Plaquette Pater Castorius Groothuis_

KRUISWEG-VIERING IN DE KERK VAN HEUGEM

Op 3 april as. zal voor de derde keer in Heugem om 15.00 uur een kruiswegviering plaatsvinden voor parochianen en door parochianen. Dit initiatief is ontstaan toen bleek dat, door het tekort aan priesters op die dag, er in Heugem op Goede Vrijdag geen viering kon zijn. De teksten werden opgesteld in samenwerking met Patrick Lipsch die nu deken van Gulpen is. Het zijn korte beschrijvingen van de kruiswegstaties met daaraan gekoppeld een overdenking vanuit het heden. De liederen zijn gekozen uit de Taizébundel, korte teksten die door hun herhaling iets meditatiefs krijgen. Tijdens de viering zijn leden van het Gezinskoor aanwezig ter ondersteuning van de samenzang.
Wie wil kan de kruisweg in processie meelopen, wie liever het lijdensverhaal voor zichzelf wil herdenken kan rustig blijven zitten. Iedereen is welkom.

TOEKOMST H. MICHAELSKERK HEUGEM

Na twee informatieve uitwisselingsbijeenkomsten in het eerste halfjaar 2023 omtrent de toekomst van onze parochiekerk, is het heel lang stil geweest. Maar we hebben niet stil gezeten. Om ons heen zijn ook vele ontwikkelingen geweest. Het kerkbestuur van de parochie-federatie Maastricht Oost, waaronder Heugem valt, heeft op 1 aug. 2024 een kerkenplan ingediend. Rond die tijd heeft ook de gemeente Maastricht een kerkenvisie opgesteld, waarin ze de parochies laat meedenken.
Het bisdom heeft na synodaal overleg in 2025 een toe-komstvisie opgesteld.

Parallel daaraan is na onze kerkbijeenkomsten een projectgroepje van vrijwilligers met veel kennis gevormd, dat nog steeds met ons meedenkt over de toekomst van onze kerk. We hebben onderzocht wat mogelijk zou kunnen zijn om de kerk in een kleinere vorm te kunnen behouden en een andere bestemming voor het overige deel te creëren. Deze onderzoeksfase wordt nu verder uitgebreid en gekeken wat past in de omgeving, en waar de gemeenschap van Heugem en de geloofsgemeenschap - ook financieel - het meest bij gebaat zijn. Ook is er advies ingewonnen bij het bisdom. Achter de schermen wordt er hard gewerkt om de kerk te behouden voor Heugem met een toekomstvisie. Wij hopen aan het einde van 2026 zover te zijn dat we meer informatie met onze parochiebezoekers kunnen delen.

Parochiële bestuursraad Heugem

BIJZONDERE VIERINGEN GOEDE WEEK EN PASEN 2026

Kerk	28 maart	29 maart (Palmzondag)	2 april (Witte Donderdag)	3 april (Goede Vrijdag)	4 april (Stille Zaterdag)	5 april (Pasen)	6 april (2e Paasdag)
Sint Servaasbasiliek, Keizer Karelplein		10.00 H. Mis	19.00 H. Mis met aansluitend nachtwake	15.00 Gedenken lijden en sterven van de Heer 19.30 Kruusweeg binnenstad	21.00 Paaswake	10.00 H. Mis	10.00 H. Mis
Sint Matthias, Boschstraat	17.30 H. Mis	18.00 Engelstalige Mis	19.00 H. Mis (Engels)	15.00 Goede Vrijdag (Engels)	21.00 Paaswake met dopelingen (Engels)	18.00 H.Mis (Engels)	
OLV van Lourdes, Oostermaas (online te volgen via www.kerkomnou.nl)	19.00 H. Mis	10.30 H. Mis tevens presentatie-viering communicanten	19.00 H. Mis	15.00 Kruisweg op begraafplaats Oostermaas, bij slecht weer in de kerk	20.00 Paaswake	10.30 H. Mis	10.30 H. Mis
H. Martinusparochie, Wyck		11.00 H. Mis	11.00 H. Mis	15.00	20.00 Paaswake	11.00 H. Mis	11.00 H. Mis
H. Walburga, Amby		11.00 H. Mis	19.00 H. Mis aansluitend aanbidding	15.00 Kruisweg 19.00 Goede Vrijdag-viering	21.00 Paaswake	11.30 H. Mis	11.00 H. Mis
H.H. Monulfus & Gondulfus, De Heeg		11.15 H. Mis		15.00 Kruisweg	19.00 Paaswake	11.30 H. Mis	
H. Michaël, Heugem-Randwyck	19.00 H. Mis		19.30 Taizé viering (geen mis)	15.00 Kruisweg door parochianen voorgegaan	19.00 Paaswake		09.00 H. Mis
Sint Petrus-Banden, Heer		09.45 H. Mis	19.00 H. Mis aansluitend aanbidding	15.00 Kruisweg 19.00 Goede Vrijdag-viering	21.00 Paaswake	09.45 H. Mis	09.45 H. Mis
H. Antonius van Padua, Scharn	17.30 H. Mis					10.00 H. Mis	
H. Johannes de Doper, Limmel		09.00 H. Mis	18.00 H. Mis	14.00	18.00 Paaswake	09.00 H. Mis	
Koepelkerk, Wyckerpoort		10.30 H. Mis	19.00 H. Mis	15.00	20.00 Paaswake	10.30 H. Mis	
H. Cornelius, Borgharen							
H. Martinus, Itteren				15.00 Kruisweg		11.00 H. Mis	
San Salvator, Daalhof		11.30 H. Mis		15.00 Goede Vrijdagviering met bloemenhulde		11.30 H. Mis Kinderwoorddienst	10.00 H. Mis
H. Hart van Jezus, Oud-Caberg		11.30 H. Mis		15.00 Goede Vrijdagviering met bloemenhulde		11.30 H. Mis	
H.H. Petrus en Paulus, Wolder		9.30 H. Mis	19.00 H. Mis		21.00 Paaswake	9.30 H. Mis	
H. Anna & H. Lambertus, Annakerk, Brusselsepoort		10.00 H. Mis	18.00 H. Mis met voetwassing, communicanten	17.00 Kinderkruisweg	21.00 Paaswake, Vormelingen	10.00 H. Mis m.m.v. Vocalgroup Alliance	10.00 H. Mis
Sint Jozef en Sint Theresia, Belfort & Biesland	17.30 H. Mis					11.30 H. Mis	
Onze Lieve Vrouw ten Hemelopneming, OLV Plein	9.30 H. Mis 17.00 H. Mis (Engels)	8.25 Lauden 8.45 H. Mis 11.00 Hoogmis	18.30 H. Mis met aansluitend aanbidding tot 21.00	9.00 lezingen-dienst en morgengebed 11.00 Kruisweg 15.00 Herdenking Kruisdood 19.30 Kruusweeg binnenstad	9.00 lezingen-dienst en morgengebed 21.00 Paaswake	8.25 Lauden 8.45 H. Mis 11.00 Hoogmis	10.00 Hoogmis met aansluitend sacramentsprocessie
H. Petrus, St. Pieter beneden	18.30 H. Mis in sacristie						
H. Petrus St. Pieter boven		9.45 H. Mis		15.00 Herdenking Kruisdood	20.00 Paaswake	9.45 H. Mis kinderwoord-dienst, eieren zoeken	
H. Agnes, Bunde			19.00 H. Mis:	19.00 Goede Vrijdag viering	20.30 Paaswake		11.00 H. Mis
H. Martinus, Geulle		9.30 H. Mis		16.00 Kruisweg		9.30 H. Mis	
Onbevlekt Hart van Maria, Moorveld				15.00 Kruisweg		11.00 H. Mis	
H. Catharina, Ulestraten				16.00 Kruisweg		9.30 H. Mis	
Basiliek van het H. Sacrament, Meerssen		11.00 H. Mis	19.00 H. Mis	15.00 Kruisweg 19.00 Herdenking Kruisdood	21.00 Paaswake	11.00 H. Mis	11.00 H. Mis
H. Jozef Arbeider, Meerssen-West	19.00 H. Mis			15.00 Kruisweg	19.00 Paaswake		10.00 H. Mis
H. Hart van Jezus, Rothem		9.30 H. Mis				9.30 H. Mis	